视点
中国新闻奖名专栏

# 新型工业化塑造更强竞争力

日前召开的国务院常务会议，研究加快推进新型工业化有关工作。工业化是现代化的前提和基础。现阶段，我国工业化发展进入新的阶段，正面临数字化转型和智能化融合的迫切需求，各地积极推动数实融合、布局科技前沿，在推进新型工业化进程中不断稳链、固链、强链，推动经济高质量发展。

## 传统产业乘“云”而上

本报记者 王胜强

河北

河北是传统产业大省，钢铁、石化、建材、装备制造等占比较大。近年来，河北抢抓新一轮科技革命和产业变革重大机遇，围绕上云、用数、赋智，制定“十万企业上云”、制造业数字化转型、5G应用“领航”、新型工业化和信息化融合等系列行动方案，向“数”而行，乘“云”直上，推动传统产业数字化转型，加快新型工业化进程。

在位于沧州市的河北沧海核装科技股份有限公司的轨道模压成型工艺（ODF）生产线，员工操纵主控键盘和控制旋钮，车间内的机器随即把钢板运到生产线，再经由设备铣边、成型挤压等环节，一根长12米的直缝双面埋弧焊管3分钟时间就被生产出来。在位于唐山市的开滦集团钱家营矿业公司，随着集控司机按下集中控制仓内的“一键启动”按钮，井下的破碎机、转载机、割煤机组等大型机械按顺序启动，地面调度指挥中心同步开始无延时“直播”采煤作业过程，井下智能化煤炭开采流程一览无余。河钢集团唐钢公司将数字技术融入生产工艺，对炼铁、炼钢、轧钢等环节进行全流程智能化控制，只要轻点鼠标就能实现高炉、转炉及配套设备自动运行，“一键炼钢”成为现实。

河北各地区主动拥抱数字化变革。石家庄以项目建设带动企业信息化和工业化深度融合，推动电子信息、生物医药、装备制造、现代食品等重点行业的数字化转型升级。“近年来，石家庄通过优化数字化转型资源供给、促进产业链融通发展、加强数字化样本企业复制推广等不断提升企业创新能力，引导带动企业实现数字化转型。”石家庄市工信局党组书记、局长章海东说。

不久前，邢台市平乡县自行车（童车）产业智联平台、邢台金天儿童用品有限公司的数字化协同工厂被中关村数字经济产业联盟评为“2023全国企业数字化应用典型场景”。平乡县工业和信息化局负责人史文科介绍，平乡县搭建了自行车（童车）产业智联平台，融合智能制造、互联网、机器人、人工智能等技术，构建“一网六中心”，打通产业数据链，实现上下游整体协同发展，推动产业集群数字化转型。

在持续推动新型工业化建设的情况下，河北传统产业为数字经济发展提供了广阔空间，数字化为传统产业转型注入新活力。截至今年9月初，河北累计上云企业超过8.5万家。

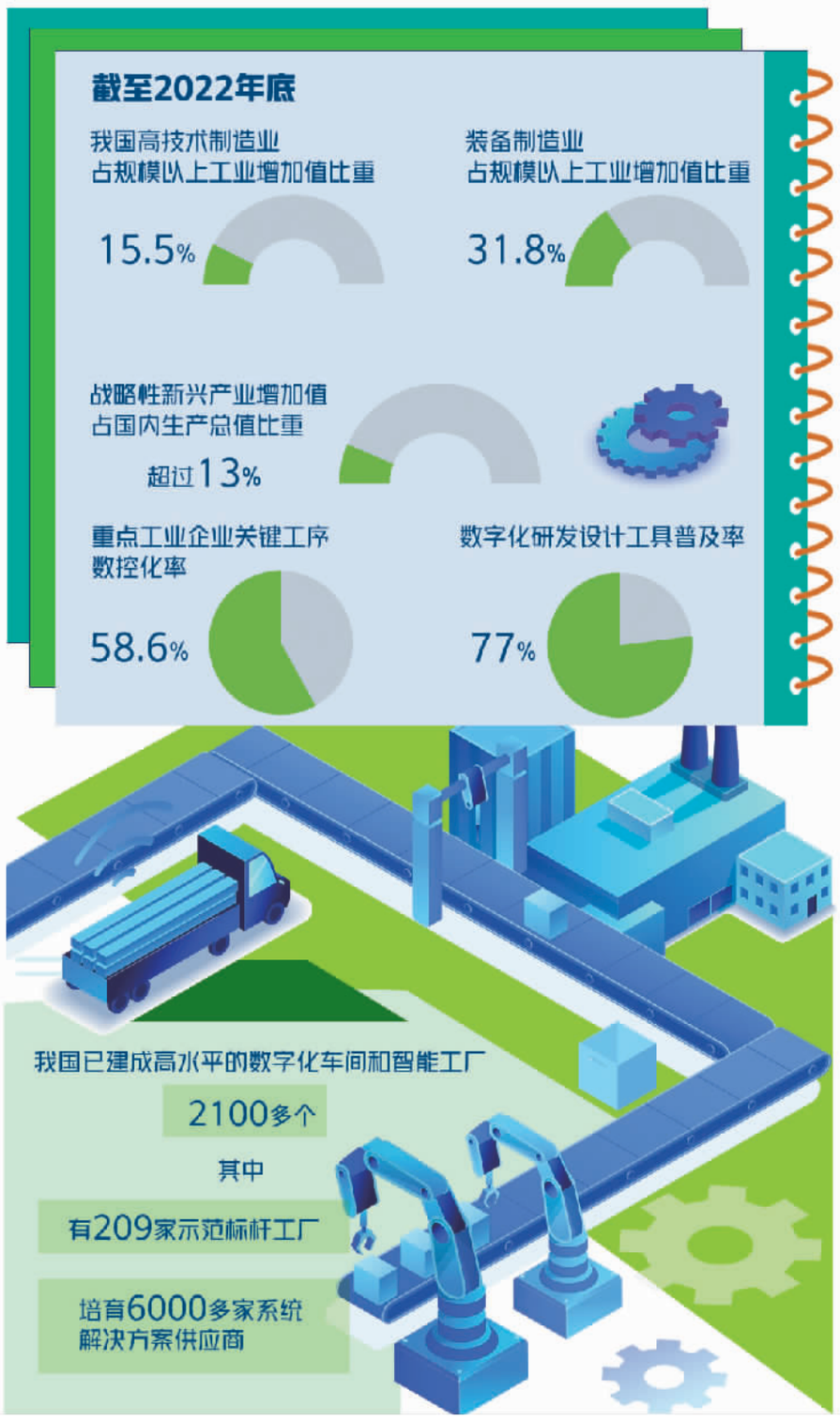


## 产业集群加速形成

本报记者 王金虎

山东

今年以来，山东着眼于新型工业化建设，积极转调优化低效产能，聚焦塑强全产业优势，压减整合低效产能、改造提升传统产业。深入实施“万项技改、万企转型”，夯实高质量发展的家底。

济南深入实施工业强市战略，推进数字技术与实体经济加速融合。信息技术产业、新能源汽车等先进制造业增幅明显，凸显引擎作用。新一代信息技术产业位居济南市四大主导支柱产业首位，也是济南市重点打造的标志性产业链群。其中，软件和信息技术服务业2022年规模达到4382亿元，占山东省的一半。在新一代信息技术产业带动下，2022年济南市数字经济核心产业增加值占GDP比重达到17.63%，数字经济规模占GDP比重达到47%，发展水平跻身全国城市第6位。

如今，济南的名企名牌不断涌现，链式集群规模化发展水平持续提升，拥有浪潮集团、高速信息、中创软件、山东天岳、山大地纬等龙头骨干企业，营业收入过亿元企业822家、10亿元以上企业56家。人工智能产业集聚企业270余家，带动相关产业规模超1000亿元。

在位于山东泰安肥城的联谊塑料工程有限公司复合材料生产数字化车间，4条智能化工程塑料拉伸生产线，在云管控系统控制下全面上线运行。“在智能化生产中，相同的投资规模，生产效率能提升34%以上。”公司总经理张峰说。今年以来，泰安肥城市与华为签订全面合作协议，出台工业经济“金十条”，设立不低于5000万元的工业互联网发展基金，制定“投资额3%+贴息1.5%”技改投资奖补政策。泰安新泰市以“光电科技、光纤通讯、激光及激光装备”为主攻方向，目前，新泰先后引进23个数字产业项目，培育规上企业8家，打造了具有较大竞争力的数字产业集群。

目前，泰安累计集中开工新型工业化项目524个、总投资2336.1亿元，已有91个项目竣工投产，累计培育省级特色产业集群9个。泰安市工业推进委员会党委书记宋洪银介绍，当地成立了新型工业化强市建设推进委员会，推动产业集群发展链式布局，促进产业集群加速形成。

今年1月至8月，山东省高技术制造业增加值增长7.9%，技改投资增长14.7%。据悉，山东将进一步加大政策支持和要素保障力度，培育壮大新兴产业、前瞻布局未来产业，深入实施先进制造业强省行动，积极培育新产业新赛道，加快构建以先进制造业为骨干的现代化产业体系。

## 创新生态不断优化

本报记者 柳 洁 董庆森

湖北

9月25日，在武汉联塑模具工厂的4号车间里，厂房里橙红色的机械臂在生产线上腾转，黑绿色的无人物流叉车在车间内有序穿行，车间智慧大屏的生产运行数据不断跳动。这是武汉益模科技股份有限公司为武汉联塑打造的智能化生产管理、柔性自动化加工、智能化仓储物流“三位一体”的智能化车间。武汉益模科技董事长易平介绍，在国产工业软件这个“最强大脑”的指挥下，从靠人跑到数据跑，武汉联塑4号车间实现了24小时不停歇运转，产能提高25%，物流转运效率提升超200%。以前平均每个工人管理3台机床，现在一个工人可管理12台机床，生产数据分析工作量从24小时下降到2小时。

在中国工程院院士、华中科技大学校长尤政看来，湖北制造业企业积极向数字化转型，这正是新型工业化的典型表现之一。“新型工业是在信息工业基础上发展起来的智能工业。简言之，就是以人脑智慧、电脑网络和物理设备为基本要素。新型工业化要发展，必须促进现代服务业与先进制造业的融合、数字技术和实体经济的融合。”尤政认为，湖北制造业要寻求高质量发展，必须构建现代化的产业体系，实现产业结构的高级化，产业基础的现代化。

在湖北，数字化这把“黄金钥匙”，正帮助越来越多的企业打开通往新型工业化的大门。富士康武汉工厂、美的冰箱荆州工厂先后被评为全球“灯塔工厂”，代表制造领域智能化和数字化的最高水平。在这些标杆企业的引领下，湖北制造企业积极“上网”“入云”，目前全省在建和建成的5G全连接工厂已达238家，上云工业企业达到4.8万家，覆盖率超过48%，企业关键工序数控化率超过60%。

科技创新是新型工业化的关键要素，湖北全力为数字经济的创新筑“基”。湖北省数字经济领域拥有国家重点实验室5个、国家工程技术研究中心6个、国家制造业创新中心2个以及国家企业技术中心75个，研发成果不断涌现。2022年底，湖北省规上工业企业中有4531家建立了研发机构，比上年增加1838家，增长68.3%；科研平台能力强劲。

数字技术协同创新生态不断优化，壮大发展动能、优化产业结构、提高经济效能。2022年，湖北全省电子信息产业营收7655亿元，同比增长20.6%。今年上半年，湖北省软件业务收入1338.24亿元，同比增长14.3%。工业互联网标识解析国家顶级节点（武汉）的累计标识注册量已突破100亿个。

为让更多湖北企业乘“数”而上，湖北积极搭平台、造生态。在三次产业遴选跨部门、跨层级、跨地区的数字经济领域优秀应用案例，打造惠企利民的典型应用；立足自身优势，聚焦数字经济重点领域，构建具有引领性的数字经济产业集聚区和数字经济创新发展示范区；建立省级数字经济项目库，加快推进“东数西算”中部枢纽节点、三峡东岳庙、武当云谷数据中心、工业互联网顶级节点等重大项目建设。

汇热评

## 马春阳

近日，工商银行、农业银行、中国银行、建设银行分别发布公告称，获控股股东中央汇金投资有限责任公司增持。其中，汇金公司增持工商银行约2761.20万股，增持农业银行3727.22万股，增持中国银行2488.79万股，增持建设银行约1838万股。同时，公告均指出，汇金公司拟在未来6个月内以自身名义继续在二级市场增持其股份。

作为控股股东，汇金公司此次增持体现出国有资本对于金融企业发展以及维护市场稳定的坚定信心。一方面，四大行盈利稳定、分红率高，但受今年市场波动影响，银行股目前估值已处于低位水平，中央汇金选择在低点增持，具有相对较高的安全边际，回报率可期，有助于实现资产保值增值。

另一方面，四大行在上证综指中的权重较大，又是银行股的“压舱石”，对于板块的整体景气度有指向意义。此次汇金公司投入真金白银进场，以及后续增持有望对股价形成托举，带动银行股乃至金融板块整体表现，有助于估值修复、提高市场信心，进而起到稳定市场的作用。

值得一提的是，这是汇金公司时隔8年多再次增持四大行，历史上汇金公司一共有5次对四大行实施增持，增持时间点的股价位置多处于阶段性低位，且市场一般都会出现一定的企稳或反弹，此次增持后的市场表现值得期待。

此前召开的中共中央政治局会议提出，要活跃资本市场，提振投资者信心。从目前看，市场正聚集越来越多的积极信号。此前，证监会表示已专门制定工作方案，从投资端、融资端、交易端等方面入手，确定了活跃资本市场、提振投资者信心的一揽子政策措施。现在，被市场称为“国家队”之一的汇金公司出手在二级市场增持，显示出市场各方都在为股市企稳回升做出努力。不过，从政策措施出台到效果显现需要一段时间，市场短期表现受多重因素影响，价格形成机制复杂，投资者还是应用更为全面的视角审视市场，理性评估价格波动风险。

资本市场是信心市场。在市场较为低迷的当下，汇金公司对四大行的增持无疑会对其他国有资本起到积极示范作用，或将为市场带来更多边际增量资金，带动市场各方信心的修复，助力我国资本市场平稳健康发展。

本版编辑 孟 飞 辛自强 美 编 高 妍

江西省上栗县

**多措并举提升水保监管能力**

江西省上栗县深入践行绿水青山就是金山银山理念，坚持以问题为导向，夯实水土保持工作主体责任，认真开展水保预防监督、水保监测与信息化监管和水保宣传教育等工作。

以加强执法人员学习为抓手，通过提高水保执法人员监管业务水平增强水保监管能力。上栗县认真组织水保执法人员系统学习相关法律法规及政策，为水保监督执法打下坚实基础。上栗县水利局采取走出去请进来的方式多次向市上级单位领导请教、与兄弟县区相关单位学习交流，聘请法律专家给执法人员授课，促进监管能力提升。

以委托第三方机构监管为抓手，运用信息化监管成果助力水保监管能力提升。今年6月份，上栗县通过中介超市选取第三方机构为其开展在建项目水土保持信息化监管工作。第三方机构通过搭建项目水保天地一体化动态监管信息系统，将上栗县已审批项目资料进行收集与处理，基本实现全县187个审批项目水保监管数据一体化、规范化、标准化采集获取。第三方机构通过创建在建项目“天上看、空中拍、地上查、网上办”的天地一体化协同作业模式，对全县15个在建项目水保工作情况进行全天候、全覆盖监管，形成问题清单，提出整改建议。

以线上线下宣传为抓手，通过民众关注度促进水保监管能力提升。上栗县积极开展水土保持进党校、进校园、进企业、进工地、进社区、进乡村等宣传教育活动，并利用各种媒体平台开展水保宣传。通过大力宣传，上栗县的水土保持工作已经得到社会各界的关注和重视。

（数据来源：江西省上栗县水利局）

·广告

**北京光曜庆波企业管理咨询合伙企业（有限合伙）**
**关于上海南江（集团）有限公司债权的处置公告**

北京光曜庆波企业管理咨询合伙企业（有限合伙）（以下简称“本合伙企业”）拟处置以下资产，特发布此公告。

债权资产（包括债权项下的担保权益）详细情况见下表：

单位：人民币万元

| 序号 | 原债权人 | 债务人 | 本金 | 利息（含利息、罚息、复利） | 债权合计 | 保证人 | 质押情况 | 抵押情况 |
|---|---|---|---|---|---|---|---|---|
| 1 | 兴业国信资产管理有限公司 | 上海南江（集团）有限公司 | 16,201.72 | 462.29 | 16,664.01 | 王哲、贺婧妮、王伟林、刘雅娟、皙哲投资、上海仙兰、西藏南江、西藏晖正、西藏晖冠、西藏晖卓 | 1.刘雅娟、王伟林以其持有的皙哲投资100%股权提供质押担保。2.徐智君、朱纯琦以其持有的上海仙兰100%股权提供质押担保。3.南江集团以其持有的西藏南江49%股权提供质押担保。4.南江集团以其持有的西藏晖正100%股权提供质押担保。5.西藏晖正以其持有的西藏晖冠100%股权提供质押担保。6.西藏晖正以其持有的西藏晖卓100%股权提供质押担保。7.西藏晖冠以其持有的腾盾科创2,628,575股股份提供质押担保。8.西藏晖卓以其持有的腾盾科创71,228股股份提供质押担保 | 1.上海仙兰以上海市长宁区青溪路555号8幢全幢花园住宅提供抵押担保。<br>2.王哲、贺婧妮以上海市长宁区青溪路555号11幢全幢花园住宅提供抵押担保 |
| 2 | 江苏资产管理有限公司 | 上海南江（集團）有限公司 | 17,850.00 | 758.63 | 18,608.63 | 王哲、贺婧妮、王伟林、刘雅娟、上海地福、上海仙兰提供连带责任保证担保 | 1.南江集团以其持有的华丽家族（SH.600503）9007.58万股股票提供质押担保。2.上海地福以其名下位于上海市长宁区黄金城道555弄6号会所、上海市浦东新区锦绣路666弄18-19号会所现有及将有的全部租金收益应收账款提供质押担保 | 1.上海地福以其名下位于上海市长宁区黄金城道555弄6号会所及上海市浦东新区锦绣路666弄18-19号会所提供抵押担保。2.上海仙兰以上海市长宁区青溪路555号8幢全幢花园住宅提供抵押担保。3.王哲、贺婧妮以上海市长宁区青溪路555号11幢全幢花园住宅提供抵押担保 |
| 合计 | | | 34,051.72 | 1,220.91 | 35,272.64 | – | | – |

以上清单仅列示截至2023年9月30日的债权金额，债权实际金额以相关债权文件约定标准计算为准。

该债权资产的交易对象须为在中国境内注册并合法存续的法人或者其他组织或具有完全民事行为能力的自然人，并应具备财务状况良好等条件；交易对象不得为：国家公务员、金融监管机构工作人员、政法干警、金融资产管理公司工作人员、债务人管理层、参与资产处置工作的律师、会计师、评估师等中介机构等关联人或者上述关联人参与的非金融机构法人；以及与不良债权转让的金融资产管理公司工作人员、债务人或者受托资产评估机构负责人员等有直系亲属关系的人员。

为严格防范交易各方及其关联人士的道德风险，防止不正当交易，防范项目操作风险，非经合作对方同意，任何一方不得擅自通过任何中介（包括任何自然人、法人或其他组织）安排、实施本项目合作事宜。交易双方不得以任何理由向对方及其工作人员、相关组织机构及其工作人员及前述组织和个人的关联方进行商业贿赂、馈赠钱物（现金、有价证券、信用卡、礼金、奖金、补贴、物品等）或进行其他任何形式的利益输送。任何一方在项目运作过程中发现对方存在上述行为，有权提醒对方相关人士立即纠正，经制止拒不纠正的，应告知对方及时采取相应的法律行动。

有受让意向者请速与本合伙企业联系商洽。任何对本处置项目有疑问或异议者均可提出征询或异议。征询或异议的有效期限为自发布之日起20个工作日。

**联系人：**赵女士、李女士 **电话：**0755-82215629、82215563
**电子邮件：**zhaodongpei@coamc.com.cn **邮编：**518063
**通信地址：**深圳市南山区深圳湾科技生态园12栋B座49楼
对排斥、阻挠征询或异议的行为可向有关部门举报。
**举报电话：**010-66507226（中国东方资产管理股份有限公司纪委办公室）；0755-82215576（中国东方资产管理股份有限公司深圳市分公司纪检监察部门）
**监督管理部门：**财政部深圳监管局电话：0755-88318989
国家金融监督管理总局深圳监管局电话：0755-88285111
**特别声明：**本公告不构成一项要约。
本公告的有效期限为自发布之日起20个工作日。

北京光曜庆波企业管理咨询合伙企业（有限合伙）
2023年10月16日