4月份CPI环比上涨0.1%——

部分领域价格呈现积极变化

本报记者 熊 丽

国家统计局数据显示，4月份，居民消费价格指数（CPI）环比由上月下降0.4%转为上涨0.1%；同比下降0.1%，降幅与上月相同。核心CPI环比由平转涨，上涨0.2%；同比上涨0.5%，涨幅保持稳定。工业生产者出厂价格指数（PPI）环比下降0.4%，降幅与上月相同、同比下降2.7%，降幅比上月扩大0.2个百分点。

国家统计局城市司首席统计师董莉娟表示，虽然国际输入性因素对部分行业价格产生一定下拉影响，但我国经济基础稳、韧性强，各项宏观政策协同发力，高质量发展扎实推进，部分领域价格呈现积极变化。

4月份，CPI环比由降转涨，涨幅高于季节性水平0.2个百分点，主要是食品、出行服务回升带动。食品价格环比上涨0.2%，高于季节性水平1.4个百分点。其中，受进口量减少等因素影响，牛肉价格上涨3.9%；部分地区进入海洋休渔期，海水鱼价格上涨2.6%；新果上市初期供给季节性减少，薯类和鲜果价格分别上涨4.7%和2.2%；鲜菜和猪肉价格分别下降1.8%和1.6%，降幅均小于季节性。受需求回暖及假日因素共同影响，出行服务价格回升明显。因国际金价变动，国内金饰品价格上涨10.1%。

从同比看，CPI略有下降，主要受国际油价下行影响。能源价格同比下降4.8%，降幅比上月扩大2.2个百分点。食品价格下降0.2%，降幅比上月收窄1.2个百分点。服务价格上涨0.3%，涨幅与上月相同。

东方金诚研究发展部总监冯琳表示，去年四季度以来，包括消费品以旧换新在内的促消费政策加码，对物价有一定支撑作用。可以看到，去年11月份至今年4月份，汽车等交通工具价格累计下降0.8%，而之前的6个月累计下降3.1%。家电方面，去年11月份至今年4月份，家用器具价格累计上升2.9%，之前6个月累计下降3.0%。这意味着接下来为有效对冲外部波动，将继续大力提振国内消费，这对推动物价水平合理回升也有重要意义。

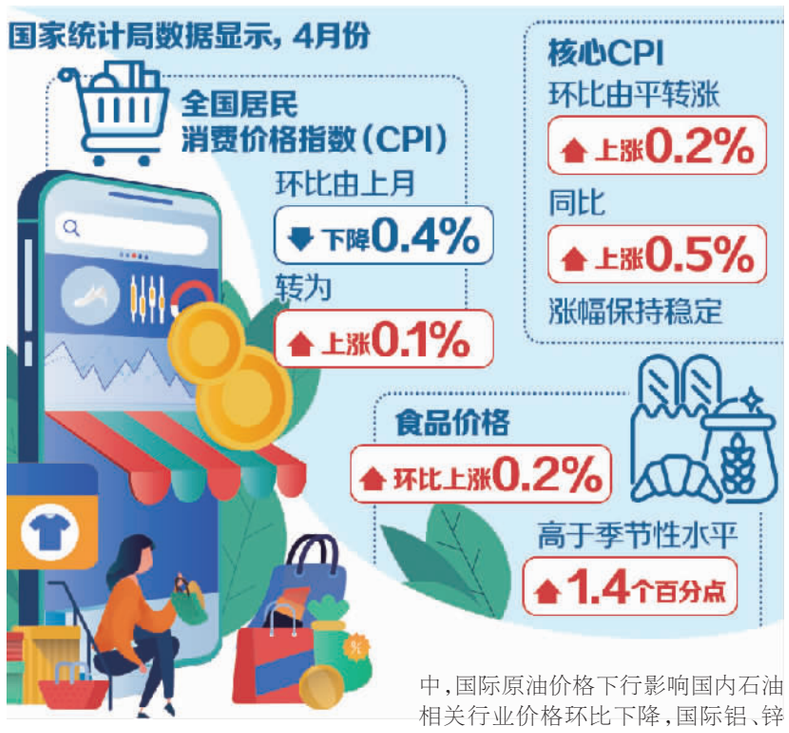

4月份，PPI环比下降0.4%，降幅与上月相同。董莉娟认为，影响PPI下降的主要原因：一是国际贸易环境变化，部分国际大宗商品价格迅速下行，影响国内相关行业价格下降。其中，国际原油价格下行影响国内石油相关行业价格环比下降，国际铝、锌和铜等有色金属价格下行影响国内铝冶炼、锌冶炼和铜冶炼价格环比下降，汽车制造业、计算机通信和其他电子设备制造业、家具制造业、金属制品业等部分出口行业价格环比下降。二是国内部分能源价格季节性下降。北方供暖全面结束，煤炭需求进入传统淡季，煤炭开采和洗选业、煤炭加工价格环比均下降3.3%。新能源发电成本低、替代作用强，加之风力发电出力增加，电力热力生产和供应业价格环比下降0.3%。

4月份，PPI同比下降2.7%，降幅比上月扩大0.2个百分点。国家发展改革委价格监测中心分析预测处副处长何晓英表示，受美国滥施关税影响，国际原油、铁矿石等大宗商品价格下跌，对国内产生较大输入性影响，是当月PPI同比降幅扩大的主要原因。

“我国促消费等宏观政策加力扩围，高技术产业加快成长，部分行业需求增加，一些领域价格呈现积极变化。”董莉娟说。

部分行业供需关系有所改善，价格降幅收窄。各地基建施工稳步推进、水泥企业错峰生产执行良好，黑色金属冶炼和压延加工业、非金属矿物制品业价格同比降幅比上月分别收窄1.4个和1.0个百分点。促消费和设备更新等政策继续显效，部分消费品和装备制造产品需求释放带动相关行业价格回升。家用洗衣机价格同比降幅比上月收窄0.3个百分点，食品制造业、新能源乘用车价格同比降幅均收窄0.2个百分点。

高技术产业发展带动相关行业价格上涨。新质生产力不断培育壮大，科技创新和产业创新深度融合，智能制造、高端装备制造等产业发展带动相关行业价格同比上涨。可穿戴智能设备制造价格上涨3.0%，飞机制造价格上涨1.3%，微特电机及组件制造价格上涨1.2%，服务器价格上涨1.0%，船舶及相关装置制造价格上涨0.8%。

此外，我国持续推进贸易多元化，市场扩大带动部分出口行业价格同比上涨或降幅收窄。集成电路封装测试系列价格上涨2.7%，半导体器件专用设备制造价格上涨1.0%；拖拉机制造、电子器件制造、纺织服装服饰业价格降幅比上月分别收窄1.2、0.7和0.3个百分点。

文体市场面面观

演出经济如何抢不走的GDP

今年“五一”假期，各地演唱会、音乐节再掀热潮。全国多场音乐节轮番上演，不仅覆盖北京、成都、武汉等一线城市，更多二三线城市也加入“开唱”阵营。平台数据显示，今年“五一”假期，音乐节、演唱会周边吃住玩套餐订单量同比增长180%。北京草莓音乐节、元气森林音乐节以及武汉仙人掌音乐节、天津泡泡岛音乐节等，均有效带动传统旅游城市节假日文旅热潮。

“为一场演出赴一座城”，这不仅反映了人们消费需求从物质满足转向情绪价值，也体现了年轻人对“自我投资”的重视。演唱会、音乐节现场万人合唱释放的多巴胺，产生的边际效益远超同价位实物消费。数据显示，去年大型演唱会跨城观演比例为64.2%，有41.5%的观众会在演出地停留2天，在演出地停留3天及以上的跨城观众占比达到37.0%。也就是说，一场演唱会给一座城市带来的不只是几小时的热度，也不只是可观的门票消费，更是一场可持续数日、带动数万人吃、住、行、游、购、娱的消费热潮。

正是看到演出经济巨大的溢出效益，各地纷纷以音乐演出为支点，撬动更大文旅版图。“五一”假期，一些宝藏小城音乐热情高涨，安徽滁州的葫芦果音乐节、佛山银河左岸音乐节和新疆伊宁的蜜桃音乐嘉年华等，均带动了当地酒店预订量显著增长，新兴市场潜力进一步释放。从新疆草原到宁夏沙漠，一批带着浓郁地方特色的音乐节从本土生长出来，成为一道独特的风景。

音乐演出“唱”到哪里，哪里就可能获得大流量。因此，演出经济也被称为“行走的GDP”。不过，随着市场竞争升级，一些地方陷入争夺顶流IP、流量昙花一现的困局。如何将演出经济变成“抢不走的GDP”，打造城市不可复制的核心竞争力，仍面临着一番考验。

[illegible]从“[illegible]”向“[illegible]”转[illegible]容造血”。个别城市将演出经济简化为“明星IP+LED大屏”，承办演出只会“复制粘贴”，文化内核缺失，发展后劲不足。演出市场应该让每个城市都“生长”出值得奔赴的文化盛宴，成为自己的“流量担当”。在阿那亚，没有顶流明星的海边戏剧节凌晨三点开演，门票秒空；在成都，本土剧团用菜市场改造的《人间烟火剧场》场场爆满。

在演唱会热潮的推动之下，如何促进文旅业从“流量经济”向“质量经济”转型，成为各地的必修课。太原用“歌迷接站+免费景区”延长消费链条，厦门在[illegible]茶面快闪[illegible]定制泉水茶包……这些举措不仅提升了歌迷的体验，也留下了美好的回忆，从而激发他们的消费热情。同样，歌迷觉得来到哪座城市看演唱会更舒心、更开心，自然也会影响到歌手以及主办方的决策。将短暂“流量”转化为城市独特的情感记忆，让人们从“为一场演出赴一座城”到“因一场演出恋一座城”，才能形成持久竞争力。

当前，各地都在积极探索扩内需、促消费的有效路径，音乐演出作为经济增长的新动能潜力巨大。文旅商体展等多部门要协同发力、相互赋能，共同把“演出热”转化为持久的“文化热”。

5月10日，在广西桂林市平乐县平（乐）昭（平）高速公路起点平乐东枢纽互通，工人们正在施工。该项目建成后，将加快构建广西“东融、西合、南向、北联”开放发展新格局。

黄胜林摄（中经视觉）

第四届中国—中东欧国家博览会将举行

本报北京5月10日讯（记者冯其予）第四届中国—中东欧国家博览会暨国际消费品博览会将于5月22日至25日在浙江省宁波市举行。国务院新闻办公室9日举行新闻发布会介绍，本届博览会主题为“向新 向实 向未来”，中东欧展区达2万平方米，邀请了400多家展商参展；预计将吸引1.5万名专业观众参加博览会，其中境外采购商将超过3000人。

商务部副部长鄢东介绍，2012年以来，中国与中东欧国家贸易年均增长8.8%，中国自中东欧国家进口年均增长7.4%，均高于同期中国对外贸易增速。2024年，双边贸易额达1423亿美元，创历史新高，同比增长6.3%。同时，中国与中东欧国家投资合作日趋紧密。据不完全统计，中国对中东欧国家投资规模迄今已超过240亿美元。中国企业在中东欧地区投资意愿强烈、领域广泛，为中东欧国家经济和社会发展作出了积极贡献。近年来，中国电动汽车和动力电池上下游企业加大在中东欧地区考察、投资力度，成为双方投资合作新亮点。

乡村振兴进行时

桃花为媒激发农文旅活力

本报记者 [illegible]

贺建明

[illegible]色浓，长空锦落间，牛马悠然行，桃花遍地现。”西藏林芝市米林市扎西绕登乡彩门村便镶嵌在这样的美景之中。

彩门村的春天是桃花的世界，绽放的满树粉红向游客发出邀请。“仿佛置身在电影场景中，美得无以言表。”来自珠海的游客梁梦辰说，刚刚在朋友圈分享了随手拍的几张风景照，马上引来很多点赞，大家都说要找机会来看林芝的桃花。

随着赏花游客越来越多，彩门村村民普布扎西腾出家里的6间房，办起了村里的第一家民宿。“旺季一个月能收入2万元，去年赚了15万元。”村民央吉农闲时在村口的岷山·彩门民宿酒店做服务员。看着普布扎西红火的生意，她也萌生出开民宿、做老板的想法。“游客一年比一年多，接待客人、打扫客房这些业务我都接受过系统培训，我有信心把民宿办好。”央吉说。

看好彩门村旅游前景的还有温州商人陈显峰，他已获得位于彩门村的桃源风景区长达20年的经营权。“桃源风景区紧邻雅鲁藏布江，百余株古木遍布其间，一年四季都能带给游客不同的体验。”陈显峰说。

“好生态就是村里的聚宝盆。”彩门村村委会副主任旦增益西说，在发展过程中，彩门村始终坚守“绿水青山就是金山银山”理念。通过“生态积分”制度，村民主动参与环境治理；号召群众房前屋后栽种车厘子，既美化环境又发展了庭院经济；引入贝母种植，拓展了农业产业链条……一系列举措实现了“生态保护—产业发展—民生改善”的良性循环。

“盛开的桃花给彩门村带来了好彩头。2024年，彩门村经济总收入达到600余万元，人均可支配收入3.84万元。”彩门村党支部书记米玛说，找准生态资源与特色产业的结合点，高原村落同样能在乡村振兴中绽放光彩。

俄中合作：[illegible]

（接第[illegible]版）

这样的战略定力，是因为找对了路。

互为最大邻国，同为世界主要大国，如何发展中俄关系，是国际关系研究者眼中具有挑战性的课题。

一程程探索，一步步向前，中俄携手走出了一条“不结盟、不对抗、不针对第三方”的大道，站在了新型大国关系的前列，也树立了相邻国家关系的典范。

面向未来，习近平主席提出期许：要坚持世代友好，做百炼成钢的真朋友；要坚持互利共赢，做彼此成就的好伙伴；要坚持公平正义，做国际秩序的捍卫者；要坚持和衷共济，做全球治理的引领者。

（二）共筑新时代：合作如潮

庄重气派的亚历山大厅，白色长桌前坐满了中俄双方代表。现场听取两国政府间各合作委员会工作汇报，是习近平主席同普京总统大范围会谈的一项惯例。

双边贸易额屡创新高，边境基础设施愈发完善，俄罗斯农产品输华品类不断扩大，中国汽车厂商在俄市场份额持续增长，“西伯利亚力量”管道对华输气量提升至最大输气水平，“中俄文化年”已在两国数十个城市开展数百项活动……合作的捷报自各领域纷至沓来，两国元首一边听，一边微笑赞许。

回望新时代中俄关系发展之路，习近平主席用“大发展大跨越”形容，具体至各领域合作，又以“芝麻开花节节高”作喻。普京总统对此深有感触：过去十余年，中俄关系在所有方面都取得了“显著的进步”，当前正处于“历史最好时期”。

来看看两国元首共同见证交换的20多份合作文本吧！

关于全球战略稳定，关于维护国际法权威，关于投资保护，关于数字经济，关于电影合作……政治互信根基越扎越深，务实合作纽带越系越牢，人文交流和地方交往越来越红火，合作是全方位、深层次、多领域的。

全球经济复苏乏力，单边主义、保护主义沉渣泛起……在世界大背景下看中俄合作的新成果、新进展，尤觉难能可贵。人们思考着，也在探寻着：为什么中俄合作能够逆势前行，如“高速列车”般穿山越岭、爬坡过坎，为各自发展振兴提供宝贵助力，为全球发展注入强劲动能。

搬不走的好邻居，患难与共的真朋友，相互成就的好伙伴。“相互成就”是新时代中俄关系的重要旨归，也是中俄合作不断壮大的深层逻辑。

习近平主席曾指出，中俄要始终将彼此视为重要发展机遇，相互支持，相互借力，实现同步振兴。

普京总统曾讲过“俄罗斯需要一个繁荣稳定的中国，中国也需要一个强大成功的俄罗斯”。不久前接受俄罗斯媒体采访，他更是坦言，早在执政初期便洞察到世界经济重心向亚洲转移的趋势，因而着手大力发展对华关系，如今俄中关系已真正具备“深层战略性质”。

推进共建“一带一路”和欧亚经济联盟对接，构建高标准互联互通格局，发挥资源禀赋和产业体系互补优势，拓展经贸、能源、农业、航空航天、人工智能等领域高质量互利合作……习近平主席指明的这些中俄合作重点方向，展现出两国相互成就、共同繁荣的广阔前景。

（三）共辟新未来：初心如炬

“历史是国家和人类的传记。”在俄罗斯媒体上发表的署名文章中，习近平主席引用《战争与和平》中的箴言，引发俄罗斯各界的广泛共鸣。在亚欧大陆世代生息，中俄都是具有深厚历史底蕴的国家，尊重历史、保护历史、牢记历史，也善于从历史中汲取前行的智慧和力量。

克里姆林宫孔雀石厅，掌声热烈而持久，两国元首共同签署习近平主席此访最重要的成果文件——《中华人民共和国和俄罗斯联邦在纪念中国人民抗日战争、苏联伟大卫国战争胜利和联合国成立80周年之际关于进一步深化中俄新时代全面战略协作伙伴关系的联合声明》。

一头连着历史，一头指向未来。联合声明指出：“人类应永远铭记第二次世界大战悲剧及其原因和教训，尽一切努力阻止类似悲剧重演。中俄将坚定站在国际正义一边，愿同世界各国热爱和平的人民一道，坚决维护战后国际秩序，共建人类美好未来。”

穿过80年时光，始终不变的是人类的命运与共，始终不渝的是以和为念的初心夙愿，是历史关键当口的挺膺担当。

曾经，世界深陷浩劫，作为抗击军国主义和法西斯主义的两支中坚力量，中俄用鲜血和生命奏响了和平正义的凯歌。以巨大民族牺牲，中俄为世界反法西斯战争胜利作出决定性贡献；以联合国成立为标志，人类政治文明向前迈进了一大步。

今天，新的危机困扰着世界。面对变乱交织的国际形势，面对加速演进的世界百年变局，中俄肩负起作为世界大国和联合国安理会常任理事国的特殊责任，成为动荡世界中的重要稳定性力量。

忆及战争的苦难、战斗的情谊，习近平主席和普京总统有着共同的立场：弘扬正确二战史观，维护联合国权威和地位，坚定捍卫二战胜利成果。

面对国际上的单边主义逆流和强权霸凌行径，中俄明确共同的行动方向：践行真正的多边主义，坚决捍卫中俄两国及广大发展中国家权益，携手推动平等有序的世界多极化、普惠包容的经济全球化。

还有一系列关乎战后国际秩序和人类和平发展事业的重大问题，习近平主席同普京总统展开深入战略沟通——

关于关税战，普京总统指出，加征高关税违背常理，也不合法，只会反噬自身。习近平主席表示，中方愿同俄方一道，维护全球多边贸易体制和产业链供应链稳定畅通。

关于台湾问题，中俄联合声明里写下这样一段话：“俄方反对任何形式的‘台湾独立’，坚定支持中国政府维护国家主权和领土完整、实现国家统一所采取的举措。”

关于乌克兰危机，习近平主席表示，中方倡导并坚持共同、综合、合作、可持续的全球安全观，欢迎一切有利于和平的努力。普京高度赞赏中方在政治解决乌克兰危机问题上的客观公正立场，表示俄方愿不设前提条件开启和谈，希望达成公正、持久的和平协议。

5月8日下午，克里姆林宫总统办公室，茶香氤氲。茶叙中，中俄两国元首回望二战并肩奋战的峥嵘岁月，面对当下国际风云变幻，决定为了人类的前途命运继续携手维护世界公平正义和全球战略稳定。

习近平主席表示，只要中俄保持战略定力，坚持战略协作，就任何力量也阻挡不了两国实现各自发展振兴，阻挡不了中俄世代友好的民心所向，阻挡不了世界多极化和经济全球化的时代潮流。

普京总统表示，我愿同习近平主席保持密切战略沟通，为两国关系发展提供战略指引，共同应对国际复杂形势挑战，深化全面战略协作，维护两国共同利益，推动世界向公正、民主、多极化方向发展。

当今世界具有重要影响力的两个大国最高领导人的倾心交流，必将在事关人类前途命运的重大历史进程中留下深深的印记。

（新华社莫斯科5月10日电 参与记者刘 恺 缪晓娟）