各地新亮点

□ 本报记者 曹 松

云南 绿色能源释放发展新动力

近日，全球动力电池领军企业宁德时代与云南省政府在昆明签署全面战略合作协议，计划在滇中新区投资建设锂电池绿色智造基地，并将围绕“绿电+先进制造”多领域开展合作。

宁德时代的落户，是云南加快将绿色能源优势转化为产业和发展优势的缩影。近年来，云南坚持大抓产业、主攻工业，电力成为云南多地产业发展重要支撑。2025年，文山壮族苗族自治州绿色铝产业产值突破千亿元，达1016亿元。铝产业强力支撑地方工业发展，带动该州全社会用电量连续实现历史新高。文山州委常委、常务副州长李永忠说，将用足用好政策，加快下游项目产能释放，围绕绿电消纳精准招商，吸引高附加值、高用电负荷绿色产业落地，实现用电与产业发展同频共振。

楚雄彝族自治州充分发掘风光资源富集优势，累计获批建设新能源装机规模达1924万千瓦，去年绿色能源发电量占总发电量比重达97.4%。依托绿色能源优势，该州抢抓新能源集中建设期机遇，大力发展绿色硅、铜、钛、钒以及新能源、储能装备制造产业。楚雄州委常委、副州长魏欣介绍，随着绿色能源装机规模扩大，楚雄州正积极探索新能源就近消纳利用，用好绿电直连政策，因地制宜在楚雄市、大姚县等地谋划推动“绿电+算力中心”项目。

据悉，云南已建成全国领先的绿色能源体系，截至去年底，电力总装机突破1.7亿千瓦，绿色电力装机占比超90%，度电碳排放仅0.13千克。云南省发展改革委副主任郭金华说，随着新能源装机持续增长，电力供需形势发生变化，消纳方式需多元化，绿电价值有待综合提升。

对此，云南出台《云南省促进绿色电力消纳的若干措施》，加快形成多元消纳格局，构建“源网荷储”协调的新体系，支撑新型电力系统建设。云南持续做强做优铝、硅、磷、有色等资源型产业，推动新能源建设与新增负荷投产时序衔接，对今年一季度工业用电量同比增长6%以上的企业给予电费奖励，促进工业用电稳定增长。

立足资源禀赋及比较优势，云南深入谋划发展以铝铜为主的有色金属精深加工、以铟锗铂为主的稀贵金属新材料等重点优势产业，高效高值用好磷资源发展新能源电池和精细磷化工产业，全力打造绿色食品和中药材精深加工产业。在做强做大资源产业的同时，云南还将培育新型用能场景，拓展消纳空间，引导绿电向高附加值产业集聚，提升资源利用水平和效率；推进“绿电+智算”“绿电+制氢”融合，探索弃电、余电制氢新模式，在新能源富集地区布局新型储能。

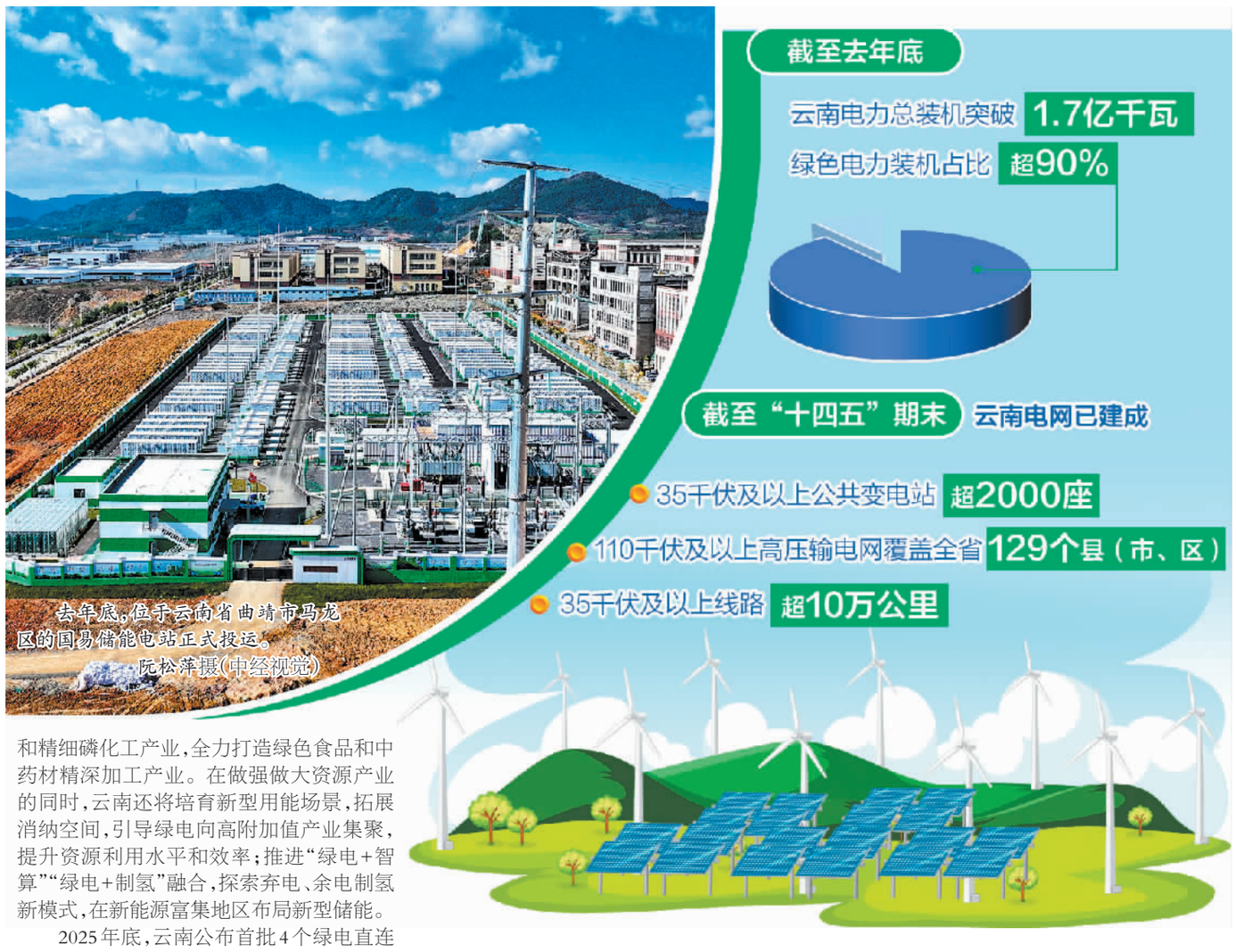

去年底，位于云南省曲靖市马龙区的国易储能电站正式投运。 阮松萍摄（中经视觉）

2025年底，云南公布首批4个绿电直连项目，分布于楚雄、文山等地，涉及智算中心、石墨化负极材料、铝合金和氧化矿处理等领域。4个项目可推动绿电就地消纳约11亿千瓦时，促进绿电与产业集成发展，增强企业产品绿色竞争力。

云南省工业和信息化厅副厅长陇玉表示，围绕算力基础设施、绿氢等绿色载能产业重点方向，将联合相关部门，加大招商引资力度，引进相关企业落地云南；加大对工业用电促增长相关政策的宣讲，推动企业尽快达产、满产、多产；强化项目牵引，协调联动解决难点堵点，推进项目尽早建成投产用电。

电网是连接绿色电力生产和消费的枢纽平台。截至“十四五”期末，云南电网已建成35千伏及以上公共变电站超2000座，110千伏及以上高压输电网覆盖全省129个县（市、区），35千伏及以上线路超10万公里。云南电网有限责任公司副总经理张亚说，将创新用电服务，引领企业用绿电，支持氢氨醇及智算产业实施绿电直连，积极引导算力、氢氨醇产业向新能源富集区域布局建设，鼓励新能源就近就地消纳，创新绿色电力市场化交易与服务，用活云南在全国率先实现存量常规水电绿证无偿划转的政策，有效支撑氢氨醇及智算等新兴产业绿色电力消费。

云南丰富的绿色能源，为经济社会绿色低碳发展、区域协调发展和能源安全提供了重要支撑。云南将以内外联通为支撑，持续拓宽绿色电力外送路径。“充分利用省外和境外两个市场，拓展云南绿电在国网区域内华东地区、成渝地区的消纳市场，积极打造国际能源大通道，推动云南面向南亚和东南亚电力贸易再上新台阶。”云南省能源局副局长陈帆说。

江西萍乡经开区——

数字“星火”点燃智造之光

本报记者 刘 兴

作为赣西经济发展的主阵地，江西省萍乡经济技术开发区以“稳中求进、以进促稳”为主线，通过数字赋能、招商攻坚、环境优化等多维发力，为区域高质量发展注入了强劲动能。

走进萍乡经开区，传统产业的“智变”场景随处可见。在甘源食品车间，自动化生产线精准操控青豆浸泡、称重、包装全流程，机械臂有序码放成品，生产效率提高60%；在百宏光电科技有限公司，安防镜头组装线通过数字化改造，人均产能增长140%……百宏光电生产经理李文影说：“生产线经自动化改造后，两条生产线仅需1人操控，产品精度误差控制在微米级，产品良率提升至98%。”

近年来，当地加快推动传统制造业从“人力主导”迈向“数据驱动”，出台《制造业数字化转型行动方案》，构建“数智经开”服务平台，通过“政策引领+服务支撑+典型示范”模式，推动129家企业完成数字化诊断，112家已完成数字化改造，获评省级数字化标杆企业8家、省级智能制造标杆企业6家、省级先进级智能工厂3家，获评市级数字化示范项目7家。

数字化转型的深度推进，得益于精准的产业生态布局与技术创新攻坚。萍乡经开区聚焦新材料、节能环保、智能制造、食品医药等产业集群，通过“数智经开”平台整合产业链数据，绘制产业链图谱，精准对接企业链上协同需求。装备制造企业鑫通机械在转型中曾面临“研发周期长、生产效率低、质量不稳定”的困境。“过去研发一款新型隧道掘进设备，需要反复制作物理样机测试，研发周期长达18个月，关键部件合格率仅85%。为破解这些难题，企业在数字化转型过程中，加大了对智能装备研发和生产的投入。通过引入先进的数字化设计软件和制造工艺，产品研发周期缩短了34.7%。”鑫通机械IT工程师杨增辉说，如今通过数字化设计，一款新型隧道掘进设备的研发周期缩短至12个月，新产品推出速度显著提升。目前，萍乡经开区已带动上下游企业实施协同改造项目115个，33家企业数字化水平跃升至L6级及以上。

良好的营商环境是激发市场活力的“土壤工程”。萍乡经开区推出“一企一码”服务，为600余家企业配备专属二维码，实现政策匹配、需求响应一站式办理。线下依托经开区数字化诊所，已开展技术培训60余场，服务企业超800家（次），累计发放“科贷通”贷款4.29亿元，兑现企业奖补资金3000余万元。通过“政策+活动”双轮驱动消费市场，2025年举办促消费活动40余场，直接带动社会消费6.5亿元，限上餐饮业营业额增幅达37.4%。精准服务下，2025年萍乡经开区全区新增规上工业企业14家，实际利用外资同比增长16.89%，外贸进出口总额稳居全市前列。

“现在企业通过手机扫码提交需求，当天就有专班对接。”萍乡经开区食品产业园专班工作人员曾波介绍，萍乡经开区将聚焦“AI+工业互联网”深度融合，用“数字星火”点燃“智造之光”，力争推动80%以上规上企业完成数字化转型。

因区域谈

余 健

近日，内蒙古自治区包头市召开国家级零碳园区建设推进会，包头稀土高新区零碳园区正加紧建设。该园区将通过开展绿电直连通道建设、新能源项目开发、增量配电网项目建设、园区新型电力系统建设工程、氢能示范利用等工作，力争在2027年底完成国家级零碳园区创建任务目标。

园区是经济活动、能源消费和碳排放高度集中的核心载体，也是推动绿色低碳转型的关键抓手。2025年12月23日，国家发展改革委、工业和信息化部、国家能源局联合发布了首批国家级零碳园区建设名单。建设零碳园区，构建零碳产业生态，是“十五五”乃至未来相当长一个时期推动绿色低碳高质量发展的重要任务。

打造零碳园区是一项系统性工程，要着力解决重形式轻落地、绿电消纳不畅、区域协同不足等问题，应优化资源配置，因地制宜做好顶层设计，构建绿电“源网荷储”协同体系，推动区域产业链协同共建，助力园区绿色低碳转型发展。

统筹谋划，务实推进。零碳园区建设涵盖能源、产业、交通、建筑、资源循环等诸多领域，涉及政府、企业、科研机构等多方主体，要紧扣园区生产、生活、生态三者融合发展需要，强化统筹顶层规划，完善政策供给、要素保障和服务支撑。建立多方联动工作机制，明确各方职责定位，整合政策、资金、技术、项目等资源，凝聚工作合力，系统化推进建设。坚决杜绝“口号式”“概念式”建设，立足园区自身产业特点、资源禀赋等实际情况，细化实化建设目标，以落地成效为导向，项目化、清单化推进各项任务落地。

强化绿电就地消纳，加快用能结构低碳转型。能源体系的绿色化是零碳园区建设的关键路径。可依托园区及周边可开发新能源资源，完善多元能源互补体系，强化主干电网、配电网、微电网协同联动，提升绿电稳定供给能力，实现绿电供给与园区负荷精准匹配、源荷高效协同。构建多元化、智能化储能系统，补齐储能设施短板，平抑绿电间歇性、不稳定性问题，增强电力系统灵活调节能力。通过激励引导推动园区企业开展节能降碳改造，提升资源节约集约利用水平。结合园区产业布局，优化产业结构，大力发展绿电消纳优势产业，以产业升级带动绿电消费需求持续增长。

深化区域协调联动，推进联建联治共享。零碳园区建设要与区域能源发展规划有效衔接，统筹纳入区域绿电基地、电网改造、储能布局体系，实现园区与周边区域、园区之间绿电互济、储能共享、电网互联互通。以利益联结为纽带，强化区域产业协同，建立健全区域低碳发展合作机制，搭建区域零碳建设协同平台，推动低碳产业链联动发展，避免园区间产业同质化竞争，促进区域内零碳园区均衡协调发展。此外，应主动对标国际先进标准，积极适应全球绿色贸易规则，提升“中国制造”绿色竞争力。

近日，在安徽省2026年早春油菜病虫害绿色防控技术田间培训现场，搭载了高清摄像头和农业AI引擎的巡田机器狗在油菜田里巡查。该机器狗采用多地形足轮，可识别上百种农作物病虫害，生成巡查农作物健康分析报告，助力农技人员精准决策。 储著传摄（中经视觉）

本版编辑 韦佳玥 美 编 夏 祎

上海浦东发展银行股份有限公司深圳分行与中国信达资产管理股份有限公司深圳市分公司债权转让通知暨债务催收联合公告

上海浦东发展银行股份有限公司深圳分行与中国信达资产管理股份有限公司深圳市分公司于2025年12月23日签署编号为【信深-A-2025-0094】的《上海浦东发展银行不良资产转让协议》并完成了债权转让相关手续，上海浦东发展银行股份有限公司深圳分行将其对下列公告清单中所列的借款人及其担保人享有的主债权及担保合同项下的相关权利依法转让给中国信达资产管理股份有限公司深圳市分公司。现以公告方式通知各借款人及担保人，请借款人及其担保人立即向中国信达资产管理股份有限公司深圳市分公司履行主债权合同及担保合同约定的还本付息义务或相应的担保责任。若借款人、担保人因各种原因发生更名、改制、歇业、吊销营业执照或丧失民事主体资格等情形，请相关承债主体、清算主体代为履行义务或承担清算责任。

特此公告。

上海浦东发展银行股份有限公司深圳分行
中国信达资产管理股份有限公司深圳市分公司
2026年3月13日

注：1.本公告清单仅列示截至转让基准日（2025年10月22日）的债权本息余额，借款人和担保人（含相关承债主体、清算主体）应支付给中国信达资产管理股份有限公司深圳市分公司的利息、罚息、违约金及其他应付款项按借款合同、担保合同及中国人民银行的有关规定或生效法律文书确定的方法计算至实际清偿之日止。已进入诉讼程序的，并已由上海浦东发展银行股份有限公司深圳分行垫付的应由借款人及担保人负担的诉讼费、执行费、律师费等以有关法律文书确定的金额为准。

2.上述借款人、担保人如有疑问，请与上海浦东发展银行股份有限公司深圳分行联系人联系。本公告当中内容如有错漏，以借款人、担保人等原已签署的交易合同或生效判决文书确定的为准。

上海浦东发展银行股份有限公司深圳分行
地址：深圳市罗湖区笋岗街道田心社区浦诚路88号浦发大厦
联系人：马女士 电话：(0755)81117807
中国信达资产管理股份有限公司深圳市分公司
地址：深圳市福田区福田街道岗厦社区深南大道1003号东方新天地广场A20层-21层、22层西区
联系人：曾先生 电话：(0755)82962316

公告清单

基准日：2025年10月22日 单位：元

债权人	借款人	担保人	基准日本息	主合同编号	担保合同编号
上海浦东发展银行股份有限公司深圳分行	深圳市合正龙科技有限公司	谢菁、游海琼	本金：26,460,000.00 利息：3,010,328.83	《流动资金借款合同》（编号：79532022280001）	《最高额抵押合同》（编号：ZD7908202200000013） 《最高额保证合同》（编号：ZB7908202200000023）
	深圳美术绿色装配建筑装饰有限公司	深圳美术绿色装配建筑装饰有限公司、深圳美术建材有限公司、衣宏伟、易晖	本金：76,260,000.00 利息：2,194,545.87	《流动资金借款合同》（编号：79172024280164、79172024280166） 《开立信用证业务协议书》（编号：79172024280143、79172024280145）	《最高额保证合同》（编号：ZB7917202400000009、ZB7917202400000008） 《最高额抵押合同》（编号：ZD7917202400000004） 《保证金质押合同》（编号：YZ7917202428014501、YZ7917202428014301）
	深圳海车城汽车供应链有限公司	董延博、赵春芬、逄艳	本金：14,955,000.00 利息：415,044.21	《流动资金借款合同》（编号：79492024280193、79492024280106） 《流动资金借款合同之补充/变更合同》（编号：79492024280193-1、79492024280106-1）	《最高额保证合同》（编号：ZB7949202400000015） 《最高额抵押合同》（编号：ZD7949202400000007、ZD7949202400000006）
	深圳市锦润防务科技有限公司	龚美兮、深圳市锦润防务科技有限公司	本金：20,000,000.00 利息：1,433,847.11	《流动资金借款合同》（编号：79242023280291）	《最高额保证合同》（编号：ZB7924202300000027） 《最高额抵押合同》（编号：ZD7924202300000011） 《应收账款最高额质押合同》（编号：ZZ7924202300000008） 《知识产权最高额质押合同》（编号：ZZ7924202300000007）
	上达电子(深圳)股份有限公司	上达电子(黄石)股份有限公司、李晓华、朱琦、上达电子(深圳)股份有限公司、SICHENG LI、叶齐军	本金：77,000,000.00 利息：3,032,330.86	《流动资金借款合同》（编号：79112024280202）	《最高额保证合同》（编号：ZB7911202300000017、ZB7911202200000001） 《最高额抵押合同》（编号：ZD7911202200000001、ZD7911202200000002、ZD7911202200000003、ZD7911202200000004）

注：1.本次公告所载明的主合同及从合同权利一并转让；2.具体债务人（包括但不限于借款人、担保人）、金额与信息以合同或生效判决文书确定的为准。

关于换发《中华人民共和国金融许可证》的公告

下列机构经国家金融监督管理总局北京监管局批准，换发《中华人民共和国金融许可证》。现将机构详细信息予以公告：

机构名称：中国航空集团财务有限责任公司
英文名称：CHINA NATIONAL AVIATION FINANCE CO.,LTD.
机构编码：L0016H211000001
业务范围：（一）吸收成员单位存款；（二）办理成员单位贷款；（三）办理成员单位票据贴现；（四）办理成员单位资金结算与收付；（五）提供成员单位委托贷款、债券承销、非融资性保函、财务顾问、信用鉴证及咨询代理业务；（六）从事同业拆借；（七）办理成员单位票据承兑；（八）办理成员单位产品买方信贷；（九）从事固定收益类有价证券投资。
机构住所：北京市朝阳区霄云路36号1幢18层01-03号、22层01A号、26层01-11号
联系电话：010-84609999
批准日期：1993年10月27日
发证日期：2026年02月27日
发证机关：国家金融监督管理总局北京监管局
许可证流水号：01119830
事由：变更住所

以上信息可在国家金融监督管理总局网站www.nfra.gov.cn查询